（明治三十九年十月十一日第三種郵便物認可）（中華郵政局掛號認爲新聞紙類）

盛京時報

民國五年　大正五年　一月二十五日（陰曆十二月廿一日）

本地價目　每份銅幣五枚每月七角五　外埠郵資每月九角全年九元五
告白刊例　一行五號字十六字起碼登載一日每行四角登長期刊資面議

發行人　編輯人　印刷人

發行所　盛京時報社　奉天大西門外大什字街路北　電話日二二番中一六八號

支局　大阪北區堂島仲町一丁目五十番地　盛京時報大阪支局　電話三八一九番

來稿

留日學界對各友邦宣言書

在東京中華民國留學生總會。能籍我友邦有名譽之新聞紙。對於主持正義人道洞明世界大勢之讀者。有所言說。誠爲無上之光榮。自入二十世紀以來。我中國問題。實不啻世界之中心問題。其治亂興廢。直係乎世界之平和。今一九一一、一九一三年兩次內戰。方抵於平。茲復于全歐大戰方酣之際。而有雲貴廣西諸省之興戎。凡我友邦。或有慮其禍亂相尋。小則阻害商業。大則禍及全球。因而希望現政府早平此難。歸於平和者。此在友邦之人好意相期。本屬當然。然以吾國人一般之心理言之。則確信現政府必無此能力。抑且不願其有此能力。此不能不爲友邦君子告者也。蓋吾國之政治。雖伊古以來。號爲君主專制。而其實質則迥異於歐洲中世及日本古代之君主專制。依吾國孔孟之政治格言。爲政以民意爲主。君主順民意者。奉之若父母。逆民意者。誅之若仇讐。數千年來國民之心理如是。廿餘朝代興亡隆替如出一轍。惟是歷朝君主之位。血統相傳。子孫未必皆賢。不賢則釀征誅之禍。邦人鑒于往事。思永久之平和。蓋已久矣。自海通以來。歐亞文明互相接觸。益感舊式政制之不宜。非根本改革。不足以鞏固國基。少數先覺倡之於前。一般有識應之於後。二十年來。民智日開。根本改革之心理殆已普通。所謂根本改革者無他。則推翻君主專制制而建設民主立憲制也。一九一一年革命之役。卽本此心理而生。故不數月間。全國響應。清鼎以革。當一九一一年官軍與民軍相持之際。乃有利用此機之野心家。居清廷總理大臣之職。暗通革命之謀。双方操縱。清廷及民軍均以國家爲重。不願久延鬩牆之禍。故互相妥協。戰事遂結。而所謂野心家者。卒於其間贏得第一任總統之榮位。其人非他。則今日假造民意背誓自帝之袁世凱是也。袁世凱自爲總統以來。益利用其權力以圖自私。弁髦國法。蹂躪人權。國體雖爲共和。政體仍屬專制。一部分之急進派見其有帝制自爲之心。力試排除。而他部分之緩進派。則謂草創之國家。不堪再經禍亂。不如遲之數年。徐待改選。故當時國論兩歧。一主急而一主緩。一九一三年東南之役。卒以未得國人多數之同意而歸于失敗。其實雖緩進派之人。亦決非絕對擁護袁氏。不過存投鼠忌器之念。不忍以袁氏一人之故禍及全國耳。一九一三年之難既平。急進派之勢力表面上似已不振。袁氏果能稍戢其野心。開誠布公。刷新國政。以國人之酷好平和。仍可降心相從。或未嘗非國家之福。乃其人之心理有大異于常人者。則非摧殘民意。極端專制。不肯甘心。則如解散國會。改竄憲法。紊亂財政。廢止地方自治及司法機關。停罷學校等事。凡各文明國所不忍施諸不甚開通之殖民地者。袁氏竟以施諸吾民主立憲之國家。近則日益發狂。并名義上之民主立憲亦不願其存在。居然密族其鷹犬。以武力強迫民意。使投贊成帝制之票。一面封王封侯。恢復貴族。於是其野心乃全然暴露於世矣。不惟前述之緩進派已忍無可忍。即袁氏之股肱亦不忍以私誼而枉公道。於是衆叛親離之象呈矣。黎元洪者。當一九一三之役。身居南方重鎮。極力擁護袁氏者也。徐世昌、李經義、趙爾巽、張謇皆與袁有十年舊交。而袁尊爲四元老者也。自帝制問題發生以來。先後辭職。恥爲爪牙。黎李皆出走未遂。袁氏幽閉而豢畜之。此外如康有爲、梁啓超、湯化龍、孫洪伊等。乃所謂緩進派之首領。今則方奔走於討袁氏之運動。此外尤有足注意者。則袁系中最有實力號爲北方軍人之代表人物。如段祺瑞、王士珍等。亦皆有破袁氏之居心。袁氏嫉段之多才。欲使人刺殺之。王則雖爲袁所迫。尚居陸軍總長之職。然每見各省將軍受袁氏密旨所發贊成帝制之電報。輒笑之一鼻。此最近熟于北京政界內情者所言。中外新聞。亦所時見。足見段王等亦決不甘心於袁氏之措施矣。嗚呼。友邦君子讀吾文者。能不聯想及於當年墨西哥怪傑爹亞士其人乎。袁氏所爲。蓋有過之無不及也。吾人誠不欲妄自尊大。謂吾國民有如何優秀之程度。然吾國固有數千年自行組織國家運用政治之歷史。暴君汚吏恒能起而誅之。而謂此等背叛民意。蔑視正義之人。能以欺詐之術統御之。使繼續平和於無既。其去事實蓋遠矣。此友邦諸君。或疑吾國非藉袁氏之力。卽群龍無首。難免紛爭之禍。或且累及列邦。實則吾人素好平和。自革命以來。軍界各首領。皆能互相親睦。初無乖離之事實。有之則出於袁氏之奸策。蓋彼欲帝制自爲。恐手握兵符者聯合反對。故縱其離間中傷之策。使相牽制。而於其間從容布置。以遂其私。此其實例甚多。不暇枚舉。卽一九一三年之役。彼其所以成功。亦半由於此。今則大多數之人。皆已飽嘗其惡辣之手段。而有所悟矣。由此觀之。袁氏不惟不能維持吾國之平和。反足以擾亂之。不惟爲吾國之國賊。世界之公敵也。（未完）

泰烟歷覆（山東泰安太廟大殿）

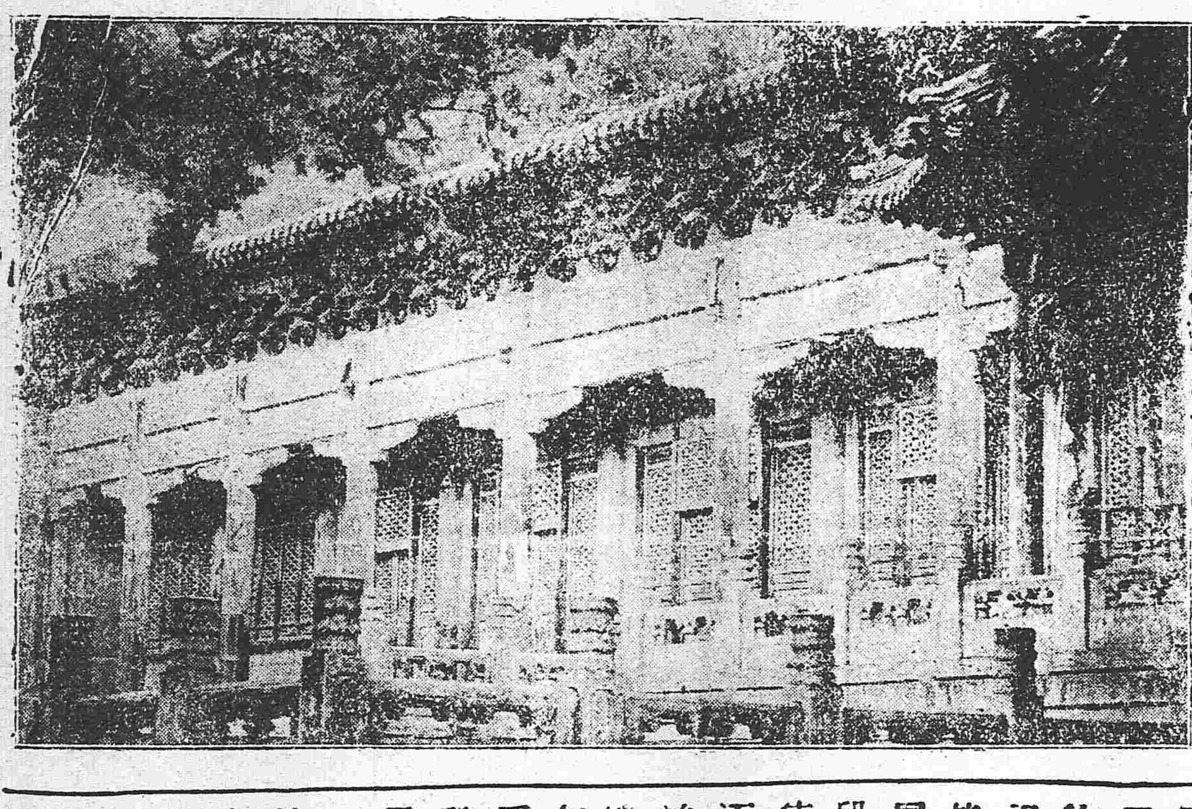

奉天古蹟攷（續）

滿洲　金梁息侯

牛頭崖在鳳凰城西北二百八十里出香煤產青石可爲碑

青雲山在鳳凰城西北二百九十里亦名平頂山其頂平敞可畊稼有泉湧出以石八角甃之中魚

鳳凰城西北有溫泉在狗兒嶺俗呼狗兒湯云浴之除疾

紫荊山在錦州城東二十里聳峻高大爲郡之主山以產紫荊得名

白雲山在錦州城東廿五里上有聚仙寺左井右泉土人以雲山氣候陰晴頗驗

臥佛山在錦州城四十里山有臥佛寺供石臥佛像長一丈四尺女兒河水北流遶之又呼龜山

十三山在錦州城東七十里峰有十三故名山上有澤其下有金牛洞峯巒羅列大小相錯出山海關卽望見之凝嵐積翠於大荒中若遠若近宛如圖畫亦海山一奇觀也

短篇小說

老樹枯柴（一）

踞石

雞鳴狗盜見之於古猶盛於今。昔宋人說部謂京師有一偸兒。奇絕莫測。每入人家行竊。雖高墉堅壁弗能防也。臨去必書我來也三字於門壁間。被盜之家。歲以百計。官吏羅而捕之歷久不獲。一日近縣獲一盜。云是我來也。解以來京。繫之郡獄。怨家共詣守言之。皆欲得而甘心焉。盜聞之。謂獄卒曰。我因嘗作賊。然實非我來也。今既誣服。有死而已。子幸善視我。當必有以相報。卒遂善待之。數日盜謂曰。我有白金三百。在某塔下。盍往取之。卒以爲誑。盜曰。子夜半繞塔三匝。當有應者。金可得也。如言果得之。卒喜甚。待之益厚。盜又曰某橋下水中有金器數事。亦以贈子。卒曰。橋道行者甚衆。何術取之。盜曰。不難。以竹籃盛衣往洗。沉之水底下。而取衣。因以金置籃中。誰能見耶。果又得之。是夜盜謂卒曰。有所求於子。而無損於子。其許我乎。卒問云何。盜曰。求爲我暫脫枷鈕。出獄勾當一事。五更卽至。決不子累。卒頗難之。盜作色曰。子受吾千金之贈。我出卽不返。子以此受薄譴。亦無負也。矧不至此耶。若不獲命。誠不難破網而逃。於子反恐不利耳。卒不得已。縱之去。心甚恐。比五更。盜倏從簷際投下。復就縶。卒大喜過望。次日有富民詣官府投狀。云夜來大亡其財。門上大書我來也。守詫曰。我來也因未獲耶。獄中盜之誣明矣。遂薄責而釋之。

火險告白

敝行經理火險已有年矣因今推廣交易起見左添承保　市貨　屋產　家私衣箱　煖房貨物等件凡遇不測立照章賠償毫無延悞如蒙紳商賜顧者請移玉敝行面議可也至於保險價列於左

保頭等平房　每壹千元　六元
保二等平房　每壹千元　八元
保頭等房內存貨　每壹千元　十元
保二等房內存貨　每壹千元　十二元

代理明治火險公司
代理日本火險公司
代理共同火險公司
代理東京火險公司

三井洋行　奉天大西關　電話　中國一一五五號　日本二一二號　日本三一五號

滿鐵定期船大連出帆廣告

上海行　青島寄港
榊丸　每星期五（正午開）青島寄港（六、五〇〇噸）（由上海復航時直放大連）
神戶丸　每星期二（正午開）上海直行（五、〇〇〇噸）（由上海復航時寄港青島）
以上兩船均設有無線電信機

香港廣東行
泰陽丸（一月下旬）
泰平丸（二月上旬）

本事務所及在營口遼陽奉天鐵嶺長春各站均可發賣聯絡船車票
兩輪船現均設有無線電信以期通信迅速乘客之便利

南滿州鐵道株式會社　大連埠頭事務所

神戶丸航行定期變更廣告

今後本船航行之定期更定如左
每週　星期一（正午）到着大連　星期二　由大連開
大正五年一月二十日
滿鐵埠頭事務所

橫濱正金銀行奉天支店

奉天城內四平街　電話十二

資本金四千八百萬圓
公積金貳千萬圓

總店　橫濱
支店　神戶　東京　長崎　大阪　倫敦　里昂　紐育　桑港　孟買　西雅圖　布哇　哈爾賓　香港　上海　長春　安東　北京　大連　旅順　營口　遼陽　天津　鐵嶺　濟南　漢口

本店　朝鮮京城南大門通

資本金　壹千萬圓

朝鮮銀行奉天出張所　奉天小西關路北

電話　日　長　五二一一　五二四　所長舍宅　日　長　三一三

支店　出張所　東京、大阪、大連、安東縣、長春、平壤、仁川、大邱、元山、釜山、鎭南浦、群山、木浦、馬山、新義州、會寧、羅南

凡關於銀行普通各項事務本銀行咸可辦理而尤力求提携日鮮確以期無各銀界章囑託並於中外各通商巨埠設有代理之處以便往來滙兌本銀行發行之紙幣無論與何時皆日本銀行發行之兌換券相同而可日負換票之主金券額數之目兌換

東亞之情勢

●共和軍向川省節節進行

滇駐安邊鎮之四川軍隊因雲南獨立軍追擊益急十九日已退至叙州然仍不能支持竟於二十一日將叙州失守爲滇軍所佔領聞瀘州形勢亦頗危迫其失陷日期當不出兩三日以內

●共和軍擬攻川省

進入四川佔領叙州之軍隊係雲南獨立軍之精銳者由司令官葉筌指揮之實爲滇軍之中堅其左翼取道大理打箭爐行將襲成都右翼則由永寧進逼瀘州由滇軍幹部指揮之悍將熊克武亦在軍中

●吳祥楨爲雲南軍內應

駐紮叙州北軍旅長吳祥楨有內應滇軍之形迹

●欲蓋彌張

政府深慮謀刺袁總統一案風傳中外致袁總統威信墮地刻已嚴防宣洩飭令京中各機關報打消事實以爲傳聞之訛並飭令各屬嚴禁報紙登載此事烟臺有外商發行之芝罘日報登載謀刺袁總統詳電煙臺道尹出而干涉以致釀生重大交涉然此案情形已經風傳各地盡人皆知箝口政策亦無効矣

●叙州已爲共和軍所有

二十一日成都來電云成都叙州間之電信刻已不通叙州確已被雲南軍佔據

●蔡鍔大敗北軍宣言四川獨立

蔡鍔所率雲南之主力與北軍之大部隊衝突北軍大敗蔡鍔等已在叙州宣言四川獨立

●雲貴軍隊向重慶猛進

雲貴軍先鋒之一隊進抵離重慶二十華里之處擊退官兵漸向重慶前進然北軍討伐隊前進遲遲何時與雲貴軍交戰尚難預測

●討滇軍士並無鬪志

雲南獨立軍刻已將叙州綦江確實佔領四川將軍陳宧率領北軍二混成旅駐守成都另將四川陸軍第二第三兩師佈置前敵以備雲南獨立軍之進入此外新來之北軍駐在萬縣因地勢險阻搬運極難前進不易士心渙散兵士中通欵於滇軍者漸多

●大有四面楚歌之概

頃有某處來電新疆甘肅方面之回教教主反對帝制蹶起舉兵擬向北京進擊又河南白狼已潛匿廬山相機再舉頃日與升允孫文等勾結企圖顚覆袁政府並聞北京要員中與升允等通聲息圖其事者頗不乏人

（以上北京專電）

●緩行帝制之顚末

政府已照會日英法俄等國聲明展緩實行帝政俟擾乱敉平再行登極等語聞其原因總統府於舊臘二十九日大開會議籌商登極事宜雖不無提倡展緩帝政之議者然力主從速登極者十居八九是以改建年號日多一日乃令參政院票決定期登極之議以窺民心之歸嚮並飭令駐外使臣探悉各國之態度然日本政府自第一次警告以來決意反對帝政見袁氏急籌登極典禮故於十五日開內閣會議磋商對支政策決計謝絕周使來聘更於十九日復開內閣會議決定三發警告書力阻實行帝政等情與政界元老磋商邀其同意至二十日電飭駐支公使日置氏轉達中國政府當日使未轉達以前中國政府接得陸駐日公使密電詳悉日本政府意已堅決即於二十一日決定展緩帝政之議知會日本公使宣言緩期矣

●陸軍省大開會議

二十日陸軍省次官以及各局長關於時事問題大開會議參謀本部有上原參謀總長次長田中次長列席與各部長齊集會議爲時極久按前此項事實與近來海軍之預備艦輸足以知軍事方面形漸活動之一班矣

（以上東京專電）

歐洲大動亂

●羅馬教皇擬定期會議弭兵事宜

羅馬教皇擬在三月間開各國神父總會磋商歐洲各國講和弭戰事宜刻正籌備一切

●德土軍隊將聯絡侵入埃及

德皇宣言德軍與土耳其軍聯絡一氣日內當可侵入埃及等語

●黑國求援於聯合軍

黑山國向聯合國要求援助

●德軍假道赴土

德軍二萬假道勃牙利國進赴土國喀利坡里半島閩克進攻埃及之用者云

●德奧勸塞單獨媾和

德奧兩國向塞爾維力勸單獨講和

●聯軍砲攻的第喀齊港

聯合國艦隊于十九日砲攻的第喀齊港轟毀火車焚壞軍火庫數所

●俄軍佔領土軍砲隊倉庫

俄軍在荷喀滋林佔領土軍砲隊倉庫鹵獲彈藥一百萬份

●土軍不得渡河前進

土軍欲渡哀哥別河不果遂被擊退

●德軍退却

德軍撤退魯都克

●俄軍佔據奎城之有利

俄軍在高加索方面佔據奎布利奎城此係到葉爾塞連之通路爲城要之防禦地俄軍因之遮斷敵軍之聯絡除去對于俄境之威嚇

（以上倫敦來電）

●俄軍前敵之公布

據俄軍前敵參謀處公布西路之戰情云此地無特別之變動據高加索方面消息云十六號之戰俄軍共擒土軍官二十四員軍士二百餘人並獲大砲一尊快鎗數桿子彈不少

又據俄軍前敵參謀處二十號公布西路之戰情云德飛艇在里嘎得文斯克方面時常飛行並在阿河下游及得文斯克一帶擲炸彈數枚德飛艇在得威那河岸連那瓦登對面落下爲俄軍擊退德人在夫利得利賀士塔特東南塞門附近曾施放毒烟得文斯克方面騰年費利得一帶砲戰甚猛烈德人進攻二次均爲俄軍擊退高加索方面消息云土軍之中央隊爲俄軍突攻大敗俄軍追將托爾士木吉利湖至沙連河一帶之堅塞百餘俄里佔據土軍向愛爾吉魯木退去土軍在某某等處紛紛逃走爲俄軍殲滅者不少俄軍進行之大路堆積土軍之屍具不少俄軍在雪中向前進行

俄軍將開普利開村佔據十七號之戰共擒軍官五員軍士二百八十人並獲軍械子彈不少俄軍且在阿連卜河一帶奪得土軍之子彈及炸彈庫一處波斯方面俄軍與庫爾得人在烏爾米湖一帶衝突

（俄京來電）

●德皇病體復元

十五日伯林公報云德皇微恙今已痊癒前禮拜六在萊費斯于滋拉宮吃朝餐時與侍臣談笑多時聖體頗爲活潑即於翌日日曜日再向戰場進發

（伯林來電）

大總統令

（一月二十二日）

▲策令

王學彥給予三等嘉禾章此令

黃芝瑞潘齡皋陳必淮均給予三等嘉禾章此令

陳文榮給予三等嘉禾章傅定祥胡壁給予四等嘉禾章此令

日本國憲兵中佐峰幸松給予三等文虎章此令

胡商彝楊慶鋆均給予三等文虎章此令

日本國臨時駐濟辦事員渡瀨二郎給予四等文虎章此令

日本國陸軍憲兵大尉平野中藏給予五等文虎章此令

任居建給予五等文虎章此令

任命蘇本巴爾巴圖爲伊克昭盟備兵扎薩克此令

任命承善爲呼倫貝爾副都統公署左廳廳長承爾爲呼倫貝爾副都統公署右廳廳長此令

孔憲廷授爲上大夫此令

程建勳授爲上大夫此令

國務卿奏據銓敘局詳稱遵核步軍統領衙門薦任得退人員資格請予敘官等語將賈成志精均授爲中大夫並加上大夫銜范超元唐爾懋聯成安西華奚以莊林桂昌均授爲中大夫汪裕授爲少大夫張建功江朝棟均授爲上士此令

國務卿奏據銓敘局詳稱遵核松濱護軍使署軍法處長王吉檀在事出力請准予敘官以資獎勵等語王吉檀授爲少大夫此令

陸軍部奏請揀派團附員缺應准以王新績充任陸軍第十一師步兵第四十一團團附此令

陸軍部請奏任命胡忠相署貴州陸軍步兵第六團團附應照准此令

陸軍部奏請將楊春巖改爲陸軍步兵中校應照准此令

陸軍部奏請將劉鴻文武勵勳均授爲陸軍步兵少校應照准此令

陸軍部奏請揀派營長員缺應准以宋玉林充任陸軍第八混成旅步兵第八團第二營營長此令

蒙藏院奏准哲里木盟盟長郡王齊莫特色巴勒等咨請以朗保林沁補科爾沁右翼前旗掛理台吉應照准此令

▲申令

司法部奏陝西鄜縣監犯袁忠俊悔有據請予特赦等語應援約法第二十八條特赦袁忠俊免其執行此令

專件

本年度民國總預算

歲入經常門

第一款 田賦共九千五百九十七萬二千八百十八元 第一項 地丁六千三百三十五萬九千四百八十四元 第二項 漕糧二千一百九十一萬三千七百三十七元 第三項 租課二百零三萬九千八百五十五元 第四項 雜賦四百七十八萬七千六百七十一元 第五項 附加稅三百八十七萬二千零七十壹元

第二款 關稅共七千壹百三十二萬零九百七十元 第一項 海關稅五千八百三十七萬七千三百十二元 第二項 稅司經收常關稅五百三十三萬四千二百三十元 第三項 常關稅七百六十萬零九千四百二十八元

第三款 鹽款共八千四百七十七萬一千三百六十五元 第一項 鹽稅八千貳百九十萬零九千三百六十五元 第貳項 官運餘利一百八十六萬貳千元

第四款 貨物稅共四千零貳十七萬一千三百六十八元 第壹項 貨物稅一千五百九十七萬七千三百元 第二項 統捐統稅一千壹百九十三萬九千四百七十元 第三項 厘金一千零四十七萬七千九百一十八元 第四項 產銷稅一百八十七萬六千六百八十元

第五款 正雜各稅共參千二百五十四萬一千七百零四元 第一項 契稅一千一百十九萬九千七百參十七元 第二項 酒稅七百零八萬五千壹百六十參元 第參項 煙稅一百八十二萬六千六百十六元 第四項 牲畜稅一百七十五萬二千零七十四元 第五項 茶稅壹百七十萬零參百壹十元 第六項 牙稅壹百六十四萬六千九百七十元 第七項 礦稅壹百參十九萬零六百二十一元 第八項 商稅一百壹十七萬零六百七十六元 第九項 屠宰稅七十八萬四千九百叁十五元 第十項 當稅七十四萬零叁百叁十七元 第十一項 糖稅六十二萬零九百五十壹元 第十二項 木稅二十一萬七千一百七十七元 第十三項 漁業稅壹十六萬零叁百九十元 第十四項 雜稅二百零四萬五千七百四十七元

（未完）

敬啓者本銀行民國四年度所獲餘利刻已決算清楚股東應分紅利及股息自應照章支給請即持執來行

錦縣廣告

盛京時報事務由陽曆二月一號

江南名醫趙棣臣由津到奉

民國要聞

新華宮要案之詳情

內史沈祖憲被逮已紀本報茲聞此案與某公子等煽亂一案係另一事并無聯屬之關係此事聞係步軍統領衙門得有偵探報謂沈君叔姪及出侍句克明等受亂黨賄銀五萬元謀危新皇其宅中掘有地洞埋藏炸彈并曾在某處開會密謀進行云云江統領得信即派偵探跟隨沈君及句克明之家室遂生種種誤會一再面奏請拘案訊辦日前奉令交軍政執法處即日將沈內史叔姪及句克明等一併逮捕併派兵大索其家宅一無所有沈內史之姪沈進美及句克明均於前日釋放沈內史則云必死於獄不肯歸宅有友人往勸皆不允袁大公子遣侍衛致書慰藉勸令出獄沈君仍堅執如前不知將來作何了結句克明之母做老媽多年句克明自幼跟隨新帝曾妻以婢女宮差已歷廿年素無差錯現在母子一併出宮偵探之害人即置身內府者尚且若是人民之冤死者不可勝言已 此案發起於步軍統領衙門由軍政執法處經辦適法庭質訊毫無證據自此案發生後人人注意已有出而詰責者某處長與某統領昨日在某機關彼此互相埋怨因埋怨遂生口角某處長直責某統領陷人邀功某統領大怒竟至用武云

謀上犯被捕後之所聞

公府內史沈祖憲內尉句克明送交執法處經雷朝彥處長從嚴審訊兩次尚無何等口供前在沈內史宅內搜捕亂黨八人（共十一人越牆逃走三人）亦在執法處監禁聞沈句此次謀殺原因係受反對帝制派之運動費六十萬元（沈四十萬句二十萬僅得一成事即破綻）刻下句某之母（昔日曾服侍袁公之大姨太太）已懇求袁公將伊子赦免死罪未識能否邀准訪明再誌又據一消息云此案破獲皆出江宇澄之手前日雷執法處長與江氏大起交涉幸經某要人從中勸說雙方始免衝突如別耳所誌又聞某次長亦因被謀亂之嫌疑有免職之說云云

英報所誌暗害袁總統之陰謀

昨英文京津泰晤士報特筆大書暗殺袁大總統之大陰謀之駭聞一則據云刻下偶然以炸彈與炸藥暗殺袁總統於公府內之大陰謀發露矣其陰謀係極偉大計畫而其主謀者爲多年在袁總統左右辦理常事務而得袁總統第一信任之某大老官爲聞除搜出許多炸藥及炸彈外並檢出種種器具係施割斷電燈綫即行爆破袁總統居室及其他房屋之計畫歷歷可指並聞如此陰謀成功之時一般參與陰謀者可領受五萬元之賞金與首謀者有密約云又陰謀敗露之後同謀者紛紛就捕其數極多云云

陰謀事件之餘聞

總統府內外日前有犯上謀亂之事已誌本報昨據探報是日所拿出同謀者之名册臚列一百有餘之姓名該人中尚有重要官吏數名亦并簽字其所關頗爲重大聞該吏員等忽被嫌疑現已爲偵探所拘留正在種種嚴訊之中並聞某某兩部次長已墜入嫌疑旋渦中確有派人前往私宅從嚴搜查之說始誌之以覘厥後

元首對於炸藥案有從寬之諭

日前發現之炸藥案其中牽連頗多大致已見前報茲聞軍政執法處業將公府內府官句克明之違法行爲訊明並將內史沈祖憲等重要人物之嫌疑辨明尚無證據業經執法處雷處長先後奏明大元帥請示訓令聞二十日午前爲此問題曾在居仁堂召諸重要人員密議一項聞元首有不欲株連無辜之意當自已有密諭一道特交雷處長遵行並有日內公布案情以免諸謠諑之議

左右爲難之雷處長

近日發現之句克明等圖謀不軌一案聞由提署左翼翼長申某所偵查者並獲有寄往某省之信函証據當時江宇澄以案內多係公府上差茲事關係重大故未敢冒然逮捕遂呈聞大總統而大總統聞報之下大爲震怒當令按名迅速拿辦並飭侍衛司令范樂田立將句克明等由府內押交軍政執法處究辦而執法處長雷朝彥查閱該案牽涉要人甚多已形棘手且因此風傳出影響政潮非淺故於日昨雷江二公等在大典籌備處商議處理該案之辦法當時雷頗有怪江之手續不穩積極而行江答此等要事豈可瞞而不聞因此互生齟齬雷公頗怒江公弄此難辦案件憤恨之下陡以巨掌敬於江公面部當時江公以雷公係赳赳武夫不顧官體遂馳往公府告狀旋有內務朱總長暨軍需處長袁公乃寬二公出爲調停並代雷公負荆云

孫洪伊致陸軍總長王士珍書

帝制事實突然發現中外人士莫不謂當局背誓食言賊民欺世其道德爲篡竊在律爲叛逆對內爲擾亂之動機對外爲危亡之導線此天下之公言雖百喙而莫能置辨者也在我公深識遠慮碩望宏才豈屑以皎皎之身蒙汶汶之辱想亦未嘗不疾首痛心於公路之所爲撫膺扼腕而莫能救也然自事變以來自好之士相率引退朝列爲空莫不憚於附逆去之若浼而執事仍居高位未聞有所表示執事沖懷素志知不至有所繫念獨以十年交誼決絕爲難世路嶮巇中傷可懼勉求明哲事試觀古之君子守道不渝凡當鬪變之交莫不潔徙流離拘囚困辱甚或妻孥淪喪身首橫分此等痛苦寧忍言說而以大義所在則躬蹈之而不悔況今逆焰雖熾淫威莫逞薄海內外儘多樂土一出國門則羈絆之術俎醢之術皆無能施鴻飛冥冥弋人何慕以視昔賢遭際難遂至游移公所懷竊以爲過若論交好則彼既可以背舊主公何不可以絕舊交是以菊老節孫潔身遠迹不背附會凶逆相從入井且爲華甫雖受監猶抗節不屈段芝泉既被囚禁亦潛身遁逃豈曰隙末凶終實關正誼人道此數子者孰非當局之故人乎執事習於中國史易奚知乃猶降志辱身遲疑不決與馮道賈充輩旅進旅退共一碌碌竊爲執事痛之夫依違澳忍苟合取容幸一之時安而遺終身之醜者世固不乏此人矣愚亦何忍以此妄測賢者然悠悠之口亦至足畏願執事撫躬一反省之也倡率義師聲罪致討誅殘賊之獨夫挽國命於將絕此豪傑之士之所爲不敢過望於執事然執事在海內爲人望在前清爲重臣當此大節所關豈存徘徊觀望之餘地無論當局多行不義衆叛親離他日滅亡終歸同盡即其陰賊險很使帝業倖成而功高者將伏韓彭之誅佐命者皆列二臣之傳事有必至無待蓍龜得失利害明若觀火則執事行年六十非圖祿養亦何苦同流合污自敗身名乎何不比德紹川拂衣遐去浮而無澤翩然太空上可以對舊君下可以謝國民內可以無慚衾影外可以無愧故人較之跼蹐轅下辱身養禍豈可同年而語哉比年以來當局以金錢威力鞭笞天下遂使媒媚成風廉恥道喪長此不改人將相食執事道德高尚爲世所推辛亥之際偶不自得即敝屣高位掛冠歸隱豈今大盜移國乃復甘爲佐命君子德風竊願爲國家留元氣爲社會存道德汰然舍大作孥之清匪獨一身利害學辱所關世道人心實攸賴焉悉屬梓末敢布腹心伏祈深察五年一月五日鄉愚弟孫洪伊謹啓

惠州黨人活動之詳報

本月七號申刻粵將軍龍濟光在署設宴款待廣西陸將軍派來之副官馬愼堂並召集馬汝珍等十人於席間開軍事秘密會議旋接某處密電一封龍即於是晚九時許帶同心腹將弁百餘人由大北門秘密出城在大沙頭乘輪駛往虎門沙角砲臺巡視（按此節係傳得之傳聞確否待查）八號晨早省垣長堤一帶發現廣東大都督陳告示數百張末署民國五年元月七日示並蓋有大都督紅印其文洋洋約數千言此示文於天亮後發現觀者人如山海惟不數分鐘即被六區警兵撕爛全文已失警廳飭區照錄亦已無由抄錄矣上午十時軍署突接惠州清鄉督辦馬嘉品加急電報謂黨人圍攻惠州城情形危險請即派兵到惠救護呂參謀電致沙角砲臺與龍將軍密商龍着派陸軍第一混成旅軍士一營前往救應各軍隊即於十一時搭廣九專車出發二時後軍署又接馬督辦加緊電報謂惠州城萬分危險請速派大兵前往救應四時許呂參謀又督陸軍砲兵一營往救惠州各軍人由城內鳴金出發是晚省垣全城戒嚴除大東小東大北小北小南門入夜關閉外即大南門正西門亦皆嚴掩並加派駐警百人出巡查同日香山城監知事與袁總統領亦下緊急戒嚴命令入夜即閉各城門祇留西門一處出入此則八號晚之實在情形也刻聞官場方面消息又迭接馬嘉品等報勝之報告矣

惠州一帶地方形勢極爲險要昨午黨人圍攻惠州城之時係樹四大湖紅黑旗各民團爲之贊助現在聲勢頗爲浩蕩將有進窺省垣之意現在廣九鐵路護路軍隊一律大爲戒備

聞惠州淡水及黃麻碑地方近亦有黨人起事現經清鄉李督辦電達省吏請即日加派軍隊前往勦辦

廣九鐵路一帶週因軍事緊急有黨人謀襲鐵路之謠經當道迅即加派重兵嚴防并密飭護路警察局長派探分赴各地鄉落偵查有無黨頭悉數拘局 茲起據探報查得平湖車站以上滇東一帶昨日午刻忽有黨徒數百聚集該處圖謀起事現特飛足報由當道迅派軍隊前往堵截以免蔓延

沙面防禦鐵網自年前建築後因地方秩序平復并未實行通電流茲以省外時事多故昨已由工部局飭匠將各機妥爲安配并將網線修葺週密緊急即由電局放電將鐵網一律貫徹以防踰越并於東西橋正中之處設砲臺一座以備臨時防範之用至白鵝海面美日等國砲艦日昨又有兩艘駛到防範頗形嚴密

香山縣知事監光晃因甫履新任於前晚在署設筵歡待邑紳及本屬賓接洽席間正在暢談防務突聞駁殼鎗聲數響監知事恐有意外即行避席去祇留袁統領一人在座袁統領亦以爲有人出殺即召隨從各軍官詢問據稱似由縣署游擊隊失鎗所致袁統領據情轉告監知事始行釋疑但席間已不能盡歡而散昨內城晚袁統領與請監知事到馬龍洲赴宴會監知事辭以有疾不赴刻下香山縣城內謠諑不息加緊戒嚴除於入夜關閉城內祇留門一處出入外並於鐵瀾街對海山頂設立瞭望臺一所建築砲臺一所入夜灣泊河干之師船一律開醫棚以防火燭現在縣城約有軍隊三百名駐守不攬鎮約有軍隊七百名鎮守所有來往渡船輪船一律嚴搜軍火以期防範 密

黔省軍民公舉都督矣

十八日貴陽拍發之路透電貴陽道尹出省赴川昨日紳士開會請劉將軍爲都督劉辭也允贊助以維持軍民政局貴陽安靖

各省各告奮勇征滇之裏面觀

據某友之言云自雲南獨立之事起後各省統兵大員莫不拍電來京痛言蔡鍔等如何背逆君憲爲全國民意所贊成且情願率一旅之師奮勇征滇敬率兵員枕戈待命等語幾乎千篇一律其命意實欲自已表白擁護中央並不反對帝政爲主旨又謂辛亥革命之際有某某等省統兵大員電達清廷痛言革命黨之如何可惡已當率兵往勦以報朝廷而一面盡先與革黨聯絡暗通信息以圖光復人心固非一定皆靠得住云云某友之言如此可謂過慮也

唐都督致海外僑商書

敬啓者連日與僑公暢談時局欣悉海外僑胞赤誠愛國引領南望無任佩慰國內人心固結義氣蓬勃滇南軍民尤爲義憤已於本月廿五日由堯率領全省健兒宣布討逆勉爲前驅谷省諠切同仇總期聯軍進規澄清燕北惟默察大勢雖師出有名傳檄可定然根本計畫究不可不具遠大規模保障共和匹夫有責投袂而起是所望於國人專函並詢僑社唐繼堯敬啓

熊秉三來京之眞因

熊秉三來京原因外間說者不一茲悉政界確息滇亂發生種種耗費過甚中央財政萬分支絀政府羅掘無術因擬與某國訂借一大宗款項以濟燃眉而此熊秉三曾經手借款事故特召熊秉三來京担任借款事宜向某國協議云姑錄所聞如是

清慶親王有勸進之文

前清慶親王奕劻自民國成立即退居林下往來京津從未與聞政事近乃以滇省亂事係由大位未正人心未安所致特以私人交誼遞有勸進之文請早日登極以安人心措詞婉轉斐聲政界日來頗爲傳誦云

提出取締租界亂黨之意見

政府近日密議以亂黨歸國者多以租界爲護符擬與駐京各國公使商榷取締辦法以爲弭患之計策并提出意見數則（一）不分畛域協緝此等暴徒（二）亂黨秘密機關嚴爲偵查（三）設查租界戶口應使不逞之徒無從託跡（四）如獲有亂黨即行引渡以便懲治云云

綏遠亂匪勦辦之捷音

綏遠蒙匪之亂外間謠傳甚多均爲不確昨聞潘將軍曾有密[illegible]長電報告畧謂近經第十七二十兩團步兵及第三七兩大隊騎兵與機槍隊會匪於包頭鎮迤北亂匪敗逃至黃河以北第七師馬隊已經救出陝第二十師及陝晉兩省兵隊會師包頭後再行進勦匪亂當可肅清等情惟潘將軍於此次匪亂始起有延悞事機之處恐難免有相當之處分云

粵省戡亂官兵之褒賞

近來廣東之廣州惠州九龍等處有亂黨意圖擾亂幸地方將吏隨時平定化險爲夷政府已擬定給獎該省人員辦法計分三等（一）上級各爲將軍巡按使鎮守使須給珍品及親筆勇字（二）中級各爲旅團營長賞給軍服軍刀等件（三）下級者連長排長以及其士卒給以銀圓用爲犒賞云

籌備登極大典之告成

自登極提前辦理之後定大典籌備處對於登極典禮之一切禮制日夜趕辦凡關於重要之事件於前日均已告竣一一列開具清單其大端約爲皇帝登極之大禮祭天之大禮祭太廟之大禮朝賀之禮節（以上係手續爲最繁）受璽之大禮敕令封贈通告大赦臨時官爵制度等六十餘條進呈御覽矣其餘各次要之事宜及正在籌備中者尚復不少聞元首以該處各員於大典一事特著勳勞已著分別獎勵日內可見明命矣

小說

紅粉蝎磨（十五）

趙仙見我將信看完 遂笑着向我說道 依我看來 嗎帥此 必是犯了甚麼罪名了 先生以爲何如 我當下正在揣將書中辭意 趙仙和我說的話 我竟絲毫沒聽見 趙仙見我沒答言 遂用手一推我 說先生你莫非與這信內有關係麼 何如此的注意 我遂急向他問道 我不明白女士所言之意 趙仙道 我屢次和先生說話 先生何以不答 我笑道 女士錯怪了 我方才正在研究信中之意趣 以便詳細回答 趙仙道 那麼先生且以揣磨得者告我 我一聽此言 很爲爲難 不便回答 蓋我心中所料者 此信中所寫之翠英 必即是我心中所愛之翠英 以此信之情節 與前者我在翠英處所得之信 合而觀之 確足爲登特殺人之憑據 惟此事關係翠英 實不能對趙仙說 趙仙見我有意隱瞞，故意的逼迫我 我遂告訴他道 說登特這個人 我並不認得 至于翠英 我聽說是個唱戲的坤角兒 可是天下同姓同名的很多 我也說不准 趙仙知道我說的這是瞎話 相與一笑而罷 我方要再言 忽見老夫人從外進來 笑着向我們說道 你們兩個人可謂知己相逢 請談忘倦了 我一點頭 偸眼一看趙仙 見他面泛桃花 低頭不語 我取出表一看 已午後兩點鐘了 遂向夫人說道 我來的工夫 實在不小了 主人情殷 遂忘了甚麽時候兒了 老夫人道 何妨再坐一會兒 我道改日再來請安 現在還有事 說着遂與趙仙執手告別 我出了趙仙的家 直奔新聞社而 到了社內 將自己應辦之事 辦理完畢 遂奔翠英住的旅館而去 我想把此事告訴他 看他面上的光景 再探他的言詞 此事或可以探出個頭緒來 我自己一邊想一邊走 不一時已至翠英門首 開門進去 見翠英正在閱報 見我進去 連忙將報擱下 起身相迎 含笑道 先生怎麼這一兩天 沒到我這兒來 館中事情忙罷 吃過晚飯沒有 沒吃在這兒吃 我知道翠英生計艱難 不願意以此事擾他 遂假說道 我已經吃過了 你不用張羅了 翠英道 既如此謹遵台命 那麼我二人可以煮茗清談了 我道甚好 翠英剛茶談好 彼此談了幾句 月亮上來了 照在窗上 明如白晝 翠英道 今夜月色甚佳 我覺不可負 正可以下清談 我道那更有趣致了 當下遂將椅子搬出坐下 我一想我本係爲告他 我遇見趙仙之事 豈有工夫閒談 我當下遂將遇見趙仙之始末緣由 向他一說 隨後我又將信拏出來 給他一看 我以爲他看見此信 必然神色倉皇 舉動失措 豈知他見着此信 反倒神色自若 並無驚懼之色 看到一半 遂即疊起 我道你還沒看完哪 怎麼就疊起來了 翠英道 此事我已盡知 不用看了 我見他這個樣子 也不知他是懷着甚麼意見 遂用話探他道 你看這個信 以爲怎麼樣 翠英皺着眉頭兒 當此月明如畫 正宜清談 一破積悶 先生何必又提此不快之事 吾遂指着他的信說道 你看他信內的這句借人之刃以殺人的話 可見賢妹並無罪矣 吾的意思 務必要把這個人拏住 以爲賢妹釋此嫌疑 吾倒並非是願意 提此不快之事 使賢妹增添愁悶 翠英聞言 默不一語 吾道賢妹爲何一言不發 莫非別有意見麼 翠英歎了口氣道 先生爲吾 實在是不錯了 但是于事實上 尚有許多困難之處 深恐不易辦到 吾道你吾爲患難之處 你的事即吾的事 吾必要助你一臂之力 吾要不知道 那就不用說了 現在你吾 既有此一面未了之緣 吾決不能袖手旁觀 翠英聞言 不由掉了幾點眼淚 深感念吾這番好意 待了一會兒又說道 吾此時身驟未死 而心已如槁木 舉凡世間各事 早已看之冷淡 即吾現在所作舞台戲劇中之事 吾也想着料下不幹了

（未完）

廣告

善治目疾

劾力卓著
用法簡易不痛不瘮

井上博士ノ 老篤眼藥

爲拭目之備 有消毒藥布及新式點眼器定價大瓶廿錢小瓶十錢有名各藥店之皆有 本舖 東京 大阪 山田安民藥房

南滿鐵路公司奉天市內營業所 辦事各項
奉天 大西關
日電話六八番
中電話分局六七號

正合公錢號
本號開設在奉天大南門裏路西路北 專做各埠銀行鈔票匯兌 北京天津上海

▲歐洲戰事講壇出版預告▼
歐洲戰事講譚一書爲英山傳立魚先生所譯 [illegible]

完堅齒牙 爽快精神

是乃双美人牙粉之特色也不啻防齲齒之發生清凉口中也故余勸衆位均購用之殊使小兒每朝用此牙粉免牙疼之患增進腦力保全健康眞是無二之牙粉也

怪不得

目下在中華紳董諸位非常的歡迎起來了

双美人牙粉 者配合二十餘種之貴重原料製成有煉製有粉製二種其品質優良在牙刷之毛端少許而用之則能使齒牙如水晶

双美人洗臉粉 双美人香粉 總經理 奉天 寺庄洋行

體瘦之男女

加增十磅至三十磅堅固之肌肉者

不論男女凡身體瘦弱腦筋衰殘者有言云

余常服補身各物而身體未見肥胖爲何故歟因彼等消化機關腐敗已極無論所食如許各物不能消化一經腸胃即成廢質如欲醫治須先使腸胃能受其養身之肥質轉運於血中至全身瘦弱處方能使骨瘦如柴者成爲豐潤肥胖之軀如欲達其目的須服首穀藥片其能重造新血長肉生精此藥爲各醫士所讚揚者每飯前或飯後服一枚則面色漸轉豐潤身體自能肥胖也

東三省各代理處

▲奉天、中西大藥房、大德生藥房、慶元永、歐美藥房、同仁藥房 ▲撫順、華西藥房 ▲遼陽、天錫成號、鴻慶長 ▲大連、華西藥房、德記藥房、天和藥房、普泰藥房、濟仁藥房 ▲新民府、天益長 ▲安東、聚益增號、▲鐵嶺、西增盛 ▲營口、裕和盛 ▲公主嶺、三合公 ▲長春、興亞藥房、均泰號 ▲吉林、五洲大藥房 ▲哈爾濱、天曉厚、世一堂 ▲兩什河、大德生 ▲新邦子、寶善藥房 ▲牛莊、中西大藥房、義增盛 ▲錦州、仁濟大藥房、▲山海關、泰西大藥房 ▲鄭家屯、及各處大藥房洋貨店均有出售

每一瓶四十粒英洋一元五角每六瓶八元連郵費一概在內

上海博物院路十七號 中國總批發處 新順發洋行

英國倫敦 美國紐約 首穀藥局謹啓

山口運輸公司

敬啓者本公司鐵路省辦戶設立有限經年 專代各驛運貨物均經種石種後是痛令司振興敝公司特於大連開設門面以及本站有支店祇因牛家屯站櫃頭街內於遼運以辦事往返不便君敢便是此今在營口本站開街重新設立門面至於各城之物貨上下均近其頗爲遠皆可易辦如蒙賜顧請爲面議

大連市監部通

支店出張所 長春、公主嶺、四平街、開原、鐵嶺、設在地 奉天、遼陽、牛家屯、西營口、旅順、

左開各支店設在專用鐵路枝條 長春 公主嶺 四平街 開原

急○告○

凡營工商業者。必需貿易界共通標準之完全度量衡器。如夫滿洲各城鎮市一來之度量衡器。因風就習大小自爲。不特甲城者不合於乙城鎮。即於一城近內亦往往參差不一。交易間窒礙之發生不俟言也。反之日本之度量衡器。一須受政府嚴密之檢查方准銷行。而爲貿易界共通之標準。故滿洲各地之文明華商。爭先購用。方今日進月步之滿洲貿易界裡。殆無不各備一具以備於商場交易之用者。此蓋其定量之眞確。以及應用之寬廣有以致也。茲觀華客購用之度量衡器。多係大阪白井之所製。且多稱其構造堅固耐久。故敝行與之特約。以爲其滿洲之總經理焉。技衡器之種類。有盤稱。有磅稱。有天秤。以及試金、鑛山、教育物理、陸軍、等等之用者。無不具備。而欲賜顧者。價格定有列表圖案之下即。行送閱。

大阪 白井度量衡器製作所滿洲總經理

發售度量衡及洋釘、紅銅、黃銅、鐵材、諸機械、及工程料等

直輸入業 奉天大西關 科埜洋行（電話七二番）

中日合辦 正隆銀行

總行 大連大山通 安田善三郎 電話長六八一番

本行除照一般銀行例辦理一切外尚注重各項事宜如左

一所有辦理存款務以親切叮嚀爲宗旨
一放貸及匯兌事宜務主簡捷以餉顧主
一凡放貸將各種公債票爲抵押者息率格外從廉
一凡各種公債票照市價從優交易
一兌換金銀小洋事宜照市價格外公道以廣招徠

旅順舊江町 分行 電話長一一五番
營口元神街 同分行 電話長二二二番
奉天小西關 同分行 電話長二二五番
長春東斜街 同分行 電話濟二一七番
開原大街 同分行 電話長一六一〇〇番

小兒良藥

樋屋

奇應丸

專治

きつけ 失神

かんの虫 癇

むしね つ 害虫發熱

到處藥店皆行代售

樋屋合資會社

大阪天滿橋

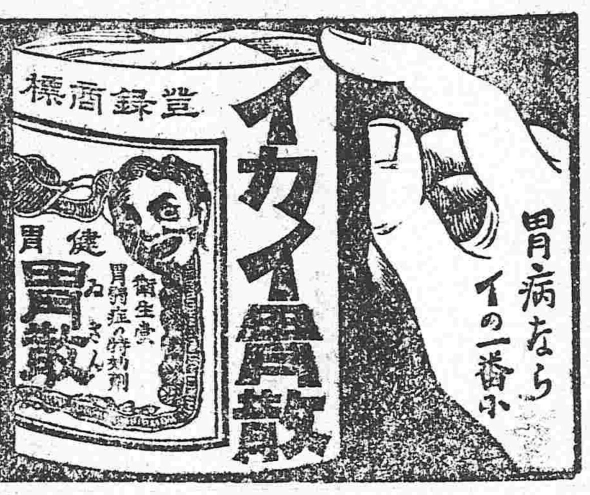

胃病なら イの一番ホ

●飲食過量●消化不良
●反胃胸滿●慢性胃弱

價十錢廿錢卅錢五十錢壹圓

本舖 大阪江戸堀 猪飼史郎藥房

各藥店均行代售

大學眼藥

註冊商標

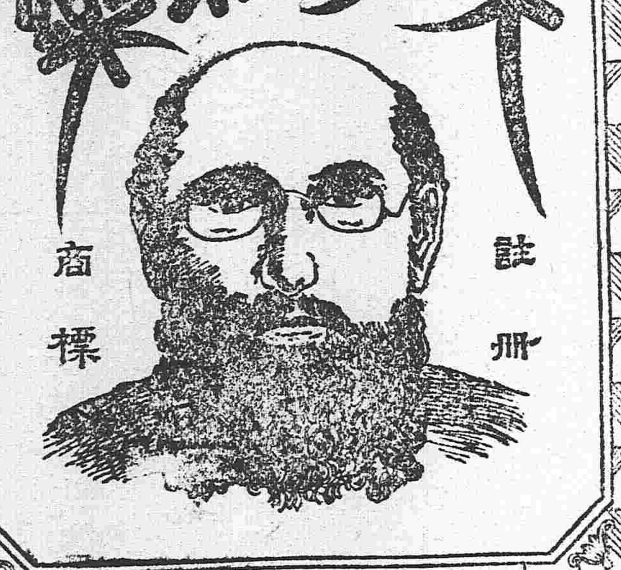

盾之爲用也、衝鋒破敵、能掩護勇士之體軀。大學眼藥之功磨雲退翳、能保全眼部之健康。

各埠大葯房及洋貨舖均有代售

老福順堂藥房

北京農商部註册局發給執照准予專利
鎮安上將軍交衛生醫院化驗方藥精良
奉天勸業道發給告示不准假冒
奉天警務局發給告示嚴禁影射
奉天總商會咨行各省總分會一體保護
奉天官立醫學研究所攷驗特准予立案

外城來函購藥必須先寄藥價郵費歸本藥房自備

專門咳嗽藥

[illegible]

清胃化積丸

[illegible]

虎骨熊油膏

[illegible]

◀各省寄賣處▶

[illegible]

檸茸百補丸

[illegible]

檸茸甘露酒

[illegible]

眞上治痔散

[illegible]

長一部大本藥房總經售◎理血健腎丸◎

丸一藥大葯房新發明最有功效理血健腎

水及婦人專能壯胃清血液補虛弱健腎

精虧血薄一血崩小產少年腦空健忘年老

各服六粒尤能一切虛弱諸症房事前後男女

鞏固血精保全身體也

老福順堂奉天大南關大什字街西

電話一七六號

靈藥仁丹

留意　近有無恥奸商冒製假藥貪命利仁丹必裝一定藥包斷無粒售憑無裝仿單瓶盒等賜顧認明眞假勿爲受欺幸矣

藥盒　裝鏡藥盒係製得極美高雅開蓋仁丹三粒自躍出而携帶至便好評嘖嘖兮

價目　試服包　日金五錢、小包…仝拾錢　中包…仝廿五錢、大包…仝五拾錢

●各藥房雜貨舖均行寄售就近購取爲荷

▲仁丹是康樂之素

宜哉仁丹全球到處莫不知其靈效

仁丹能治傷寒中暑腹痛吐瀉頭痛

昏暈癩痞溜飲能防邪疫消毒排瘴

眞有拯危就安救治保壽之偉效

●如欲康樂常要服仁丹

圖案型裝鏡藥盒之圖

▲仁丹五十錢包無償添呈一個

C.10

獅子牙粉

身体髮膚受之於父母、敢不毀傷孝之始也

健康寔是爲人生最大幸福。而亦忠君孝養之大本也。

不謂共和國教科書乎、「頭宜常沐。身宜常浴。髮宜常梳。牙宜常刷。」

牙齒是身體第一關門。而亦出入諸好歹物之關門也。牙齒口腔强弱直關乎全身之强弱。故常用品質最良價錢最廉之獅子牙粉。維持牙齒清楚。即諸位終生可以得健康及幸福也。

本行　奉天 小林商店

分行　天津 漢口 上海　小林洋行

廣告

保轉運 保管倉庫 貨物

印刷所　華商印書館

總發行所　泰東日報社

東三省新聞

▲奉 天▼

●添設三鎮守使之確息

政府以奉省地接强鄰而鬍匪又頗猖獗維持地方之治安最爲重要因擬添設警備機關以資鎮懾迭誌各報茲據確息政府擬添設營奉葫錦東蒙鎮守使三缺營奉鎮守使以營口奉垣一帶爲所轄區域駐紮營口葫錦鎮守使以錦縣葫蘆島一帶爲所轄區域駐紮錦縣東蒙鎮守使以東蒙一帶地方爲所轄區域駐紮諸穆城云（切）

●電覆內蒙遵奉正朔

段香岩軍使前奉中央密電調查附近奉省之東蒙自洪憲元年頒行後是否一致遵用有無陽奉陰違情事迅行令飭該近文武地方官確切查明覆報當即照行洮昌道尹王某本及與權鎮守使去後頃據該道鎮等先後文覆謂表面上業已一體遵奉惟皮裹陽秋未曾洞悉現尚未見有如何違反等情並謂再容詳查續報段氏據此情形電覆中樞矣（有）

●段軍使嚴緝黨徒

鎮安上將軍兼署巡按使段香岩氏近以滇省不靖海外黨魁孫文密遣黨徒於此獨立聲中分來營口安東大連遼陽等處倡亂奉中央電令嚴飭緝捕除分行東邊馬騰溪鎮守使及方榮兩道尹一體加派兵警認眞防緝外並由軍署選派高等偵探數名分往各地密偵踪跡一面復飭文武地方官遇有該偵探就近報告即速逮捕毋得疏忽云云（有）

●軍署會議機要

段香岩上將軍兼署按使近查南省風雲異常險惡雖東省距離較遠以此事關係大局防範不容或忽故日昨招集張雨亭師長宋參謀長及湯旅團長在軍署會議覺最注重者（一）嚴挑精銳軍旅聽候中央調遣（二）通令省內外文武地方官員一體嚴緝亂黨（三）擬電調馬鎮守使（因吳鎮守使業蒞奉）與馮師長閣忱來省開軍事會議（有）

●派員赴京磋商要政

據軍署確息鎮安段上將軍日昨派遣軍署朱玉峰參謀長與軍官團劉恩鴻團長搭乘京奉瀋車晉京探其原因係關於東省軍防要政有應行秘密磋商者此外尚有關於勸進早登大寶及對於滇亂意見之面陳云云（平）

●電咨預防保皇黨

帝制發生亂黨蠢動雖北方並無若何之表見但現聞吉奉兩界間忽發生一種保皇黨宗旨離奇或伏處韓岸或匿跡租界其匪首王某詢非善類此次受人指使應即預防吉省孟左將軍於日前電咨知奉請段上將軍知照軍隊查拿云（平）

●夏公使過境

駐美夏公使奉命回國道經日本由朝鮮抵奉已於廿日晨乘京奉路瀋車晉京云

●派員偵察滇亂詳情

段上將軍以邇來滇亂消息報紙所傳皆非確切刻已密派偵探於日前赴滬轉向湖南四川一帶調查亂事以便隨時報告云（進）

●將派員赴各軍宣講

上將軍以前奉元首明令按季派員赴各軍宣講現經春初允宜照章派員查軍人以親上効國爲本旨元首所訓之講本諄諄注意精神教育纖悉靡遺此刻尤宜宣布朝廷注意昨特與在省高級軍官及署中重要人員會議擬陰歷正初派員分赴各軍從事宣布云（平）

●詳請增加各縣警察

奉省各縣警察近二年來因財政困難力加裁減現在警務處張處長以中日新約行將施行日僑紛至沓來保護偶有不周交涉隨之而起故日前特詳請巡按使擬將各縣警察加添三成以免疏虞但未識能否照准耳

●出售旗署官房之通令

按署據財政廳長張道藩氏詳請各城舊日旗署現經理之官房經前財政廳長張黃任內遵照財政部指示派員一體估價保存在案近據官兵等紛控旗員類多折賣磚瓦木石暨租賃住戶分劈租洋等情若不早予售賣一任各經手人種種舞弊詎與原估價格有損請求咨明京部准令提速變賣俾維官產等語段軍使以所請尚是除批覆照允外通行各縣遵照云（壹）

●警察廳長更調不確

警察廳長宋墨林氏對於地面治安辦理向稱完善日前本報載有以警務處長兼任廳長之說茲經詳細訪查係屬不確據警廳傳出消息謂宋君自段按使到奉以來已兩次呈請辭職均未邀准最後之辭職書提出於公署經段氏面加慰留且謂當此中日雜居之時事務繁重軍警相處感情融洽倘非宋氏其誰與歸無論如何決不准其離任據此以觀宋君去任多係外間推測之辭耳（紅）

●姜參謀面商戎機

黑龍江鎮安右將軍行署參謀長姜超六氏現奉朱子樵軍按命令來奉面謁段香岩上將軍稟商要政據聞所稟商者（一）關於三省軍政聯防勦匪暨亂黨嚴緝辦法（二）關於滇事風聲傳播所有軍費不宜照中央指令核減磋商會咨增加手續（三）關於黑河綏化昂昂溪三處擬設鎮守使專缺俾資控制邊疆商請派員設置地點（四）關於江省開荒若干擬聯陸軍屯田取寓兵於農之効果並請將奉天保黎儀實餘荒等情一俟議決即行北返云（有）

●高等廳謀轉推事

高等審判廳沈李讓廳長以該廳推事至本年有任職在八月以上者照依審判廳試辦章程四十二條內開應行調轉以袪弊資而防袒徇查有民庭推事蔡汝霖四員例宜更調遂由民庭改委刑庭推事特刑庭者改委民庭於日昨發表各任其事足徵沈廳長之秉公惟謹云（壹）

●工務會整頓會務

工務會總理陳子讓君近因入會者時有假借名義在外招搖或聚衆議事要挾罷工等情茲特擬定整頓會務之條規通知遵守（一）不得違犯國家法律（二）不得違犯工務總會會規（三）不得無故要挾聚衆罷工（四）不得借勢招搖（五）如不遵犯所列各條之規定確被究辦仰得受相當之保護云云（一）

●規定功過推行印花

財政廳長近查省城十六街各商家對於印花稅之進行經警廳宋墨林廳長遵照部章六個月由警察檢查一次督令所屬該員辦理數月以來尚收成效惟省外五十餘縣除鐵嶺開原遼陽海城昌圖洮南安東錦縣營口尚覺認眞查有力外其餘仍未見收入成績現爲整頓稅務起見特規定功過十二條於昨日通行各縣督警查徵如再遷延不力即照暫行章程處分云（平）

●憲兵獲匪

憲兵營營長于劍秋派憲兵海作林在省西案犯破獲搶劫要犯陶夢九一名並搜出匣槍子彈若干一併解交該營訊供不諱於日昨轉送將軍署軍法課審明懲辦云（士）

●毛科長辭職照准

軍械廠兵科科長毛鳳□君因事呈請楊宇霆廠長辭職赴京業經照准遺缺由楊廠長轉詳上將軍以該廠一等科員壽某委任經段將軍批令暫行署理俟辦理果有成績再行正式委任云（士）

●擬裁各縣科長

段兼按使香岩氏以財政困難達於極點非極力裁員減薪不足以資補救現聞議擬飭令各縣署將各科科長一律撤銷一切事宜均由知事一人主政以節經費而一事權云（士）

●傳委員被控行查

丈放內務府官莊地委員傳紹雲自恃民官地清丈局副局長兼坐辦金息侯係屬姻戚到遼以後縱令差役大肆需索經遼陽縣人民許成立于永清等以該員縱役舞弊凡佃戶賄行者勸將上則各地減折中下且少丈無數開具行賄各戶花名票請按使段香岩軍使查該員被控各件縣縣不容漠視業行令遼陽道尹榮叔章氏派員就近查辦俾便寔究庶坐云（壹）

●閻局長因公回奉

遼瀋荒務局總辦閻廷瑞現以舊曆年關在即又兼當地冰天不能行繩故該君於日前同達爾罕王來省並有與張師長面商要公除閻君將達王安置寶隆棧爲行轅外閻君即回公館云（紅）

●注重治安

警察廳宋墨林廳長以所屬城內外地方現屆舊歷年關竊盜案件時有所聞實于治安上大有妨碍現特添設稽查多員率警分赴城廂僻巷小街嚴加梭巡以期消小竊蹤而保公共治安云（紅）

●阿委員聽候查辦

西路官地清丈行局委員阿占元因辦事不力並有被控嫌疑經金將軍局長撤差聽候查辦外並委前監督員劉佐馳往接替聞劉君於日昨帶同司書繪圖多人赴綏中而去（紅）

●納賦擁擠

縣署徵收旗民田賦開徵伊始人民遲緩繳納近因限期日迫恐被加罰各糧戶乃競相完納每日自晨至晚徵收處之門首守候納賦者甚形擁擠徵收人員異常忙碌紳民有守候一二日未能完納者

▲海 城▼

●愼重冬防

警長趙錫九以現値舊歷年關鄉民入城購貨物品者甚夥街市行人衆多車馬複雜恐有匪徒混跡擾害治安營防稽查崔化南每日率警沿街梭巡以防不虞而保公安云

▲營 口▼

●催繳房捐

本埠商民各戶冬季房捐多未繳納偏僻各處尙有拖欠秋季房捐者殊與捐務有碍昨警廳收捐處派警數名分赴各界嚴行查催違則交就近警所送廳處罰並責成稽查員關維三君督察各警催繳如有辦理不善之處嚴行取締以期整頓云

▲大 連▼

●貧民送回原籍

本埠街裏及小崗市面貧民乞丐甚多大半皆山東居民流落於此因絕資斧不能回籍値此嚴冬餬口無門流爲竊盜實與地面治安大有關碍故民政署日昨飭派巡查巡捕將乞丐貧人搜獲三十餘人到署開列姓名一併送至輪船發往煙臺云

●日語傳習所開學

小崗公議會所設立之日語傳習所業已辦理完備請願入學者二十餘名於昨日午後六時舉行開學禮式屆時公議會午徐兩會長偕同議董及新聞記者均蒞場先由教習率際淸具開幕詞次由會長演說繼由新聞記者宣讀祝詞茶點散會

●自動車行將來連

據可靠消息日本自動車隊定於本月三十一號由東來連擬在滿洲興勝以資練習云

▲黑 山▼

●嗎啡診療所之成績

縣城設立嗎啡診療所迄今兩月有餘賴各紳商募集糧食穆所長熱心提倡業誌各報茲悉收容嗎啡人犯戒除痼疾者已有兩班共計四十餘名尚取妥保回家安業至於所內由看管警士及衛生股員劉瑞廷君逐日查察嗎啡名犯如撥雲見日無不稱頌云

●視察警務委員到境

本月二十日奉天全省警務處長派視察員董君仲巖到縣調查警務一切事宜二十二日上午該委員親蒞警察中區點驗馬步長警聞該員云縣城中區警士各有尙武精神足徵該區官長平日教練有方視畢親至事務所逐一檢查稽未悉尙擬下鄉查驗各區否

▲通 化▼

●開會追悼

前時藍匪竄入通化勢頗洶々幸各隊奮勇擊退巡警及保衛團被匪傷斃者九名已誌前報茲經潘知事派警將靈柩接回在大西關高搭席棚供奉菓品燈臘彩花開會追悼云

▲安 東▼

●防務加緊

現在防務吃緊加以國体變更亂黨伺隙本埠接近隣邦毗連租界防範尤宜週備昨經軍警會議擬定輪回防範特製號籤號簿各一件每夜由値日處發出周行軍警各機關遇有應報事件隨時登簿每宵輪流兩次以便稽查事務云

▲開 原▼

●陰曆年關之示禁條件

縣知事深恐商民恒於慣習故於月內揭示嚴禁四條一蹦々一秧歌一鞭炮一雜耍倘有故違定當飭警拘案究辦云

●縣知事實行清鄉

縣知事章蔭三氏防範匪黨異常注意茲已決定實行連坐以清盜源而保治安昨日出示曉論略謂保衛閭閻莫先於勦捕弭匪之道首重於清鄉故律有窩藏之禁法有連坐之罰決定實行切勿視爲具文云云

●派員二次放賑

本邑西鄉一帶夏季受遼河水災禾稼淹沒顆粒未登飢民待賑前經縣知事章蔭三氏軫念災黎募糧賑濟現聞又派賑饑事務所購買賑糧運至雙樓台屯飭王紳毓琪等于舊歷十二月十五日往放仍照初次放法大口領五升小口領糧二十五合並派三區區官前往彈壓以免頂替冒領云

▲孫家臺▼

●橋捐僱員大惶恐

本驛一帶橋捐局不下數十處每局小陽開辦需用正副僱員七八十名故利慾薰心之徒一逢秋季大施運動視橋捐局爲搖錢樹詎料今冬若輩所舞弊竇（即甲局之票在丁局收回復送甲局發放）被當地某紳董抓獲送縣究辦章監督以欵關國課豈容若輩侵吞聞罰（甲乙丙丁）各僱員小洋壹千元以充遼河左岸水災賑饑之用是案方竣乃驛南沙河子橋捐局售賣廢票又被買秀才當場抓獲開該局正僱員已赴開原託人調和霍郎屯橋捐局某僱員亦被撤查由是任橋捐雇員者頗行惶恐云

○團總解匪懲辦

驛東小孫家臺開原第四區保衛團團總王之興君昨晚帶同團丁數名在其管轄梭巡甫出該區境界遇形跡可疑之某甲上前盤詰言語支離當經帶回訊係劉姓名得勝據供前曾同匪五名搶掠大孫家臺陳家舘子並敺家伙房當經該團總訊供屬實備文帶同團丁解往縣行政公署法辦云

▲昌 圖▼

●警所招考戶籍生

警察事務所前奉上峯飭令兼辦淸鄉事宜認眞調查戶口以故警察所長金君鳴九與稽監督妥議章程條陳上聞茲聞擬招考戶籍生二十四名必須具有戶籍法之知識及文理明通者爲合格以十四名分派各區補用以十名在警所傳習備補並在警所添設戶籍股一處凡有婚娶出遊增丁遷移病故等事必須赴所聲明由戶籍股負遂時註明戶口簿以便稽考刻聞投考報名者已達八九十名云

●稽徵員來昌

財政廳派出北區稽徵專員姚君維鏡昨（二十一號）乘南滿滿車到昌調查稅捐局徵收各項稅欵並巡視局中內容是否完善詎知富局長自接辦以來竭力整頓無徵不至想當爲該員所嘉許焉

▲法 庫▼

●遊擊馬隊裁撤

遊擊馬隊之設原爲靑紗障盛胡匪蜂起藉以補助屬警四處拿捕現在地方安靖該隊需款不貲前經縣知事將遊擊隊一槪裁撤並將所撤之隊兵委託駐防陸軍分別送入各村飭即改圖事業以免流爲匪徒云

▲遼 源▼

●日員調查回局

南滿鐵路株式會社總務部鄭家屯交涉分局局長牛島正已暨農學士江刺家昴二君去歲十一月二十五日前赴開通洮南突泉安廣開魯長嶺各縣暨葛根廟通遼鎮一帶調查一切事務於十三日始行公畢回局云

●各埠銀行及糧食行市　一月二十四日

●奉天

[illegible]豆 一元〇〇
[illegible]豆 一元四五
紅小豆 一元一五
花小豆
小米 一元七〇
高粱米 一元六〇
洋麵 三元六
燒酒 二元九〇
現銀 十吊四四
加色 二十[illegible]
站人洋 二十六元五
北龍洋 二十五元五

●正金銀行奉天支店
日本金票 賣九十九圓五〇
香港 賣一〇八圓　買 九十九圓
兩 錢 厘
金票 買一〇二〇[illegible]

●奉天錢業公所
羌帖 舊十二月底附 七十六元八角
舊正月十五日附

鈔換洋 八九元六五
大豆 三元三七
豆餅 一元三八
豆油 二元三〇
高粱 二元七〇

●期大豆
芝麻 二元九〇
紅小豆
二月限 三元五一

銀票
過爐銀
集市載 七十五元
河車載 三元五四
大豆 火車載 三元二三〇

●長春電報 二十四日
金票 七五元六
鈔票 七吊五五
二十三元

昨日自下午七點起至今日下午七點止

▲長春▼

●飭緝逃犯

本埠地方檢察廳接到高等廳飭文略謂案准濱江道尹詳稱巡官陳繼虞帮同巡長查獲煙土竊留不報交警看押聽候訊辦竟敢乘隙潛逃合亟飭仰該廳協緝云

▲依蘭▼

●竇清變亂之原因

日前竇清縣聞有民變之說茲有由竇清縣來者切實訪詢據謂因蜜山縣鹽務緝私局兵隊至竇清查緝私塩强指商舖居民等家有鹽者謂爲私鹽欲加懲罰而商民辯別以竇清原未設立榷運局所買之鹽多從富錦同江各鄰縣購得有發票爲憑而緝私局置之不理各罰一萬吊數千吊不等嗣又指鹹菜亦爲私鹽强罰愈憤遂集衆多人赴縣起訴吉培芝知事左袒緝私局鄉民因緝私局住在縣署知事既不能管更苦無門申訴聚集之人愈多而蜜山又來緝私局勇二十餘名於黎明時進街先放快槍一排以示武威其住在衙署之緝私局兵誤疑爲民間鼓噪當即開槍迎敵竟將蜜山派來之緝私局勇擊斃數名云云

▲黑龍江▼

●右將軍請築海呼路鐵

鎭安右將軍朱子樵日昨咨商政府說明海龍至呼蘭路線與黑省軍事上商務上有必要情形請從速修築並附具路線圖說及修築計畫即請核是否可行迅速咨復以憑辦理云云

●邊塞上之錦繡湖山

龍門山水爲江省冠其西段湖山鎭一帶山峰挺秀水色尚嘉爲龍沙邊塞絕無僅有之佳境衆之水性甘美土壤肥沃更足以促進發達之速率自事[illegible]臺陳樹蕃諸人來此組織龍門大田合墾公司留心此理上之調查曾就該處[illegible]創設湖山鎭酌定五湖十二山名稱並就山水中之天然佳景擬就湖山八景繪圖印發各界以資提倡其圖分爲兩頁（甲）爲龍門湖山鎭之五大連湖十二名山圖（乙）爲將來之湖山鎭圖茲將其圖畧撮錄如左

（甲圖）鏡波湖石門湖半壁湖大雷湖中央湖五湖之中以大雷湖爲最大以中央湖爲最小龍門山偉山閣老山都護山不雷山覺雷山溫泉山突泉山半壁山硫磺山宏雲山小黑山十二名山中以龍門山爲最高以硫磺山爲最低（湖山八景）一日群山捧日　二日聚水倒流　三日湖天浪湧　四日晴際聞雷　五日石洞走蛇　六日白雲捲地　七日石驚昂首　八日臥碑反照八景之名雖未必盡雅然修飾而潤色之淡粧濃抹晴雨兩宜亦塞上之西湖也

（乙圖）除鎭街外其風景爲湖心亭虹橋曬魚灘泊船釣魚臺十字徑得月軒習靜齋萬楓林賽馬場湖濱館百雜市百花畦公園板橋球場俱樂部快然亭石門渡口紀念碑藏春里漁港北屏山翠湖樓點綴頗佳修而關之山川生色自當別有天地孰謂冰天雪地中無瀟灑之江南也

雜　俎

▲奉天▼

●私造紙幣

日前探訪隊某君在大南關利長胡同當宅院內查獲僞幣侯某一名當時搜出製造交通銀行十元興業銀行五角之僞幣一大捆此外尚有中國銀行一元一張之印刷板一方業已將侯某等人綁赴警廳轉送法廳懲辦云　（紅）

●調查舞弊

內務府莊頭隆因案取領戶余清朗韓克階淩國卿金作鏞等小費四千七百餘元經徐某等控由官地清丈局派令寶委員前往查辦詎該員原籍遼中與應莊頭有一面之識遂受運動多金爲之左袒妄行禀覆指謂徐等在高等審判廳和解有案費所應受云云想金時生局長斷難任令朦混也　（壹）

●扶柩南返

有李竹銘者遼陽人與其內兄某在吉林三姓道署供職佔有荒田若干去歲遼邑災歉遂携妻王氏北往不意行抵哈埠李狂投江殞命只遺其妻王氏經其內兄聞耗前往將李尸撈得爲之盛殮浮厝彼地今已由李家人迓王姓婦扶櫬於日昨過奉南旋云　（有）

●住戶潛逃

南關柴草市南胡同劉祥陞院內住戶佟某前曾在某衙充書記官因病請假回奉無事可謀已將家中衣服首飾典質一空近因年關在即債務累々遂於昨晚乘間席捲潛逃經各債戶查知擬往警廳請爲存緝云　（士）

●水性楊花

慶樂班妓女艷芳前與戴某結交情熱不忍分離訂有白首之約遂爲之脫籍納諸側室不料相處未久又復[illegible]性仍欲操其舊日營業以遂自由聞已赴[illegible]部呻女生涯頗不落寞舊識新知咸往顧焉　（紅）

●綁票勒贖

城西四十里許藍旗堡居民楊德家道小康日前貳十壹號晚突有胡匪數名各持利器闖進院內旋將楊德綁打逼索錢財楊德無以應付遂被綁去臨行告知其家人非以巨金不能回贖到正看人詩找寳備往[illegible]特未識其細在何處耳　（中）

●風流煙犯

小南門裡某肉舖執事劉貴芳性嗜冶遊近與鄰近周楊氏有染惟楊氏素有烟癖劉某每日爲該氏購買烟膏以供私吸當被該管警察偵知於本日將該劉帶署轉送警廳懲辦因好色而犯烟案可稱爲風流烟犯矣　（中）

●逼嫂改嫁

大北關橫街北胡同住有鄭姓兄弟二人前十年間極爲貧寒近數年來因販賣烟土積資甚巨於是娶妻納妾大非昔比乃兄故後弟待其嫂極意凌虐不特分文不給反逼其嫂速行改嫁否則勢必驅逐現聞其嫂被逼無路已在法廳提起訴訟但未知如何判斷耳　（平）

●跌傷老嫗

大東關某督署後胡同住戶孫氏婦年逾五十日昨下午貳時由城裡乘坐人力車回家行至小東門外澡塘南胡同該車夫因道途冰滑竟爾跌倒致將該老嫗跌落地下跌傷頭部壹時人事不省幸經行路之某甲扶起稱延至多時方始甦醒後經某甲代僱轎車拉往家中云　（平）

●羞忿自盡

大西關熱鬧街南胡同住戶李廷會之妻某氏於舊曆二月間過門因李某游手好閒以致度日維艱該氏遂不安於室結識一某當商櫃夥張某來往日久如魚得水日昨晚間該氏與張某又作巫山之會被小姑瞥見遂將其兄李某找回告知情形李廷會遂持鐵鍬將一對野鴛鴦暴擊不堪該氏羞忿欲死旋即吞服洋火頭一盒自盡云　（士）

●送懲地痞

南關住戶劉某（姑隱其名）家道小康日事調戲婦女日昨在風雨臺南首見某住戶院內婦女出言調戲被該女之父所見喝令家人將劉某飽以老拳並將其送至該管第三署懲罰云　（士）

●搗破煙窟

大西門廣昌棧後胡同住戶李延齡素無正業私設烟館開燈供客距[illegible]有某烟鬼正在噴雲吐霧之際不期爲第四警察署某警士偵知當場拏獲李某等二名連同烟具一併帶交警署轉送警廳懲辦云　（士）

●索夜度貲

邑圖人周玉山與事來省寓居太西關某客棧因客寂寞同店友大肆冶遊在小南關德源酒店胡同坦家大坑結識暗娼一人該娼綽號蓋三省一見傾心從無虛夕由是積欠夜度貲竟至十四元該暗娼找至店中而周某避匿不見經該暗娼向店主大起衝突必令將周某交出否則須代還銀洋店主不堪其擾後經警兵前往彈壓該暗娼始憤憤而去　（古）

●已嫁而返

大南關二道崗子胡同王姓女三寶早年字與城南門塔灣李子英爲室因該女年已登[illegible]惟實早聞李家時與楊某有染珠胎暗結腹大產逢吉期至未能覓醫打墜經爲李家迎娶距新婚之夕竟產一女嬰次日即李某將王氏及所生之女送還母家絕意退婚現經多人調停未識作何解決　（古）

▲營口▼

●工廠染料改良

本埠華豐織布工廠創辦以來日益發達染線所用顏料前皆用德國靛油近因歐戰靛油價值昂漲該工廠遂獨出心裁加研究以五倍子青槐等物參用他項顏料製成顏料用以染綫與靛油無異價又低廉因之營業獲利云

▲大連▼

●軍艦入港之碇泊地點

日本海軍練習艦隊磐手吾妻二艦定于本月廿壹日入港已誌前報茲聞該艦隊爲市民之觀覽起見擬碇泊灣內防波堤邊以便公衆之觀覽云

●軍官縱兵殃民之駭聞　（湖北）

中央政府令飭軍隊駐紮京外各地方原爲保護人民安寧起見茲聞鄂屬荊門駐防營長李思賢濫用職權無惡不作日前竟將該處士紳喻石槃（係前清在庠）藉端逮至營部縣撻軍棍百下踐踏不堪並派兵多人擅入該士紳家持槍追嚇搜括財物虎狼行爲並逼勒青年閨女賣[illegible]駭人聽聞云云聞該被害人已將詳細冤情呈訴各官署未知有管理之責者如何懲辦以伸冤抑而維治安

▲新華宮有民婦叩閽　（北京）

新華宮西磚門外於十八日下午有年約五十餘之吉林民婦王周氏意欲叩見新皇帝訴其屈抑嗣經守衛游緝隊帶往肅監官廳由值日官以寬將該婦送往提署訊辦矣

▲警察[illegible]災民案續誌　（上海）

南匯縣張江栅災民因向富紳錢子蔭家要求賑濟不允被警察開槍擊斃厲金生以致激成重大風潮所有一切情形（已兩誌前報）玆將關於此案之種種續聞就調查所得者臚述如下

▲肇事之眞相　災民之往錢家乞賑也適値錢紳外出其子某年輕狂妄不知安撫[illegible]慰安冀借警[illegible]制嗣見災民堅持不退人數愈聚愈衆遂自出手槍向人叢中射擊致將厲金生擊斃各災民見之羣勢洶々已不可遏警察復不能善爲調停亦竟開槍轟擊致傷多人災民忍無可忍遂演成傷警毀物之舉云

▲驗屍之情形　自肇事後該邑馮知事據各方報告以民譬之屍身與錢宅屋物均須逐一勘驗惟當災民憤激之餘親往相驗災民必多所要求恐爲所窘遂委沈警佐代往災民見馮知事並不親臨大失所望羣向沈警佐要求三事（一）懲辦爲首開鎗之人（二）速爲賑撫災民（三）停辦屯田繳價清丈沙田沈警佐概以代懇馮知事施行一語以敷衍之始從安然無事

▲災民之誤會　張江栅鄉民與清季渡揖一案對於錢紳本飲恨已久本年奉令辦理屯田繳價清丈沙田事原起於政界災民無知群疑爲錢紳主動故是日往相乞賑者以停辦爲請該紳家既不好爲解釋而又加以種種難堪無怪釀茲暴動也現錢紳父子自乘間逃出後自知鄉民恨已甚深不敢回家以攖其怒故均避匿於滬西法租界與聖街京江客棧暫避其鋒

▲鄉民之惡劇　前日報載有謂鄉民自厲金生殞命後著以錢之紅頂花翎壽衣者茲詳加調查始知其中尚稍有不符緣錢紳上次之被毀房屋係由抽取渡捐開罪於鄉民而起時兩江總督端方念其因公得禍給以區額於璽運使衛之保獎故錢紳家中乃有三品之頂帽（藍頂）補服各鄉民於厲金生屍身未驗前已經爲之穿戴次日沈警佐相驗亦不敢過拂衆情仍聽其照驗入棺災民此舉其意蓋爲厲之死係替錢紳亦可謂太惡作劇矣

▲海城▼

●雪兆年豐

月之廿壹日天氣溫暖道途融化至晚朔風颯々大雪紛降至數小時而止翌日清晨天晴雪散平地雪深三四寸許人民咸稱瑞雪來歲定慶豐年云

▲牛莊▼

●大豆輸入加增

刻値陰曆年關在邇故南滿大豆之輸入本埠者日見增加調查日昨由滿車輸入之數已逾貳百貳十餘車萬現在各驛之大豆堆積甚夥此後之輸入當必延形暢旺云

●交友不愼

本鎭北關謙合公財東齊荆山有皮襖一件意欲洗濯有陳巨卿者齊之契友也欲購此讓託人從遇齊某認可陳某巧買到手不知因何與人口角若事爲賈齊某聞知與陳某數年之交因之斷絕世風不古反道陵夷可勝慨哉

▲安東▼

●糧價低落

本鎭被災後糧價日增得糧少者僅足糊口多有遂居爲奇貨近因舊曆年關需錢孔急有糧之家皆欲出售近日糧價因之低落紅糧每斗一元四落至一元三小米一元七落至一元六元豆一元四落至一元三其餘雜糧均隨之落價人心大爲鎭靜云

●櫃夥行竊

道署前街恒興德櫃夥張某性好冶遊私費浩繁々將號中零貨到破爛市賣於小攤以補私虧此等行爲爲日已久號中執事但見零貨日少不見賣錢留心查看始未得悉委在破爛市見小攤擺列貨內有該號所市機帽等物報偵訊究偵緝隊官傳訊該攤掌櫃供稱由張某所賣該號櫃夥當必累及承保矣

●罪無可逭

佟立中岫岩人於上年領其妻女來安在三不管開設煙館生意頗見發達年前秋間佟某携欵歸里置田產事爲某華人所聞因其眞發財大肆敲詐佟某頗滋懊喪現又不自知足於前月回安仍在三不管賃房開燈昨經日警將佟及其妻子一併拘署禁押將來能否引渡俟訪再誌

▲通化▼

●不戒於火

昨西關平康裡某娼窰未悉因何失愼鳴鑼救火經警察防營各隊馳往救援即時將房屋推倒用水澆滅聞共燒燬草房五六間將火頭立即帶署懲戒云

▲鳳城▼

●巡官捉賭

十七日中區馮巡官探聞東街趙碾坊在家設賭率領警兵數名突入拿獲被獲者共計四名當即連同賭具一并解署訊辦云

●咎由自取

城西二臺子車姓有一少婦係城南周姓之女素甚强壯本月十二日不知身患何病突然身死迨女父周某聞知不問虛實即以女死不明等情投縣控告果屬痛女情切抑係有心要脅殊不可知近聞姚知事前往驗明該女確係病死并無微傷擬將懲辦周某以治其誣告之罪云

▲鐵嶺▼

●行使假洋

日前邑東大甸子街有邱進山者在該街行使假洋當被東路分區巡邏警士瞥見即將其拿獲收出假洋二十餘元一併帶區研審云

●獲住拐騙

邑人郭景祥前因販賣石炭借得李王氏小洋若干元即郭某因洋後私自潛逃經李王氏知覺各無踪跡日昨李王氏因事赴街與郭某邂逅見立即將其扭獲送警察二區未悉如何追究云

▲開原▼

●禁放鞭炮

警察事務所長全子現君以陰曆新年商民舊習每當除夕到處爆竹查鞭炮易起危險且與偷竊莫辨匪徒乘時混跡殊爲有礙治安故佈告禁止以期防患未然云

●車軋殞命

城南八里橋子農夫某氏者在大道撿糞正在大車奔馳之際兩未加防內有壹車將糞夫絆倒該車由糞夫頭部軋過骨斷腦破即時殞命該車夫知禍難倖免棄車奔逃當被該屯保衛團追獲帶所未知如何結果耳

▲孫家臺▼

●收支員返局

驛東小孫家臺開原稅捐局收支僱員關守澤奉天人日前晋省省親於今日午後三點半鐘假南滿車返局照常任事云

●大雪紛飛

入冬以來不但極少雨雪且天氣非常和暖是以農人憂慮春種難下並恐來歲發現時疫茲前晚一鐘時陰雲密佈大雪紛紛今早雪散天晴積雪已一尺許民人咸爲之欣慰云

▲昌圖▼

●警官幾遭訛餓

八面城警察第叁區區官張君保忱係警察專門學校畢業才識宏富學品優長該區官以保陸區官蒞任數載維持地面不遺餘力地方保障對于烟賭各要犯查獲甚嚴爲豐科辦事[illegible]與致遭小之忌妄造蜚語有意中傷不特貽員受汚且關各界名譽幸該區官極爲所賞識不致爲小人所利用也

▲八面城▼

●柴草漲價

昨二十一日天降大雪一尺有餘車輛不能行動故此鄉民赴城賣柴草者無多際此舊歷年關切近價値陡漲之大漲云

●坤伶潛逃

本邑德美茶園女伶彼金瓶因營業難以糊口早有行動之意邀同人屢次挽留是以不果現爲於前日晚間潛逃矣

▲海龍▼

●稽查妥僞

縣署以東鎭爲搖錢橋以西鎭爲聚寳盆近瀆稽查貳十餘名分捉煙賭無論是否即重罰爲稽查者於是魚肉鄉民無所不爲以致屬民含冤莫訴者比比皆是矣

▲農安▼

●抵押假票

日人奧田日昨押得太盛當當票一紙原質錢四百五十吊純牛押錢二百二十五吊彼時未查其爲僞將錢付去迨押期已過該日人始悟其中有異持當票至該當贖取質驗該當業來樹異僞即在該票上蓋以假字發還該日人彼時無語持輪只得旋竟質票人部意已早亡去多日該日人見人杳票廢損失甚鉅極赴警察理論[illegible]糾氏傷警察中區區官閣甲勛向該當詢其底細據該當云係僞票與于奸人當質後照票鐫刊購持假票欺哄巧取等語區官以該當出言條條有理只得據實詳報不知縣知事將如何對付也

●姦搶案之餘聞

農安第七區三排保衛團排長董長勝率兵李王二人昨以姦搶孫某各節當堂審訊李王自知認供不利抱定任受何等刑罰決不吐實衆賄買原中程永貴反訴以致執法官逕自難分不能決斷只得將李王羈押飭員詳偵探其中舞弊現聞馬孫氏被姦後驚嚇病危臥榻不起將有殞命之虞其兄馬青林見此淒慘狀況來縣據情陳訴懇請根究法辦以正名節而快人心云

●西人野蠻

農安十字街口坐西朝東某飯棚執事劉牛二人因使小秤與農人某爭吵該執事手持麪杖痛責買餅者將下該農人急奪其杖致將該棚牛某頭顱打傷即被該管警察帶區懲辦云

▲長春▼

●事務所又改名稱

本埠平康里事務所經鄭君呈請改名爲妓業會社已誌前報今復以此二字甚不雅馴又呈請改定爲花業會社矣

批　示

▲巡按使署批示

原具禀人趙錫齡　禀悉查此案前據交涉員瀋陽縣詳覆究竟此項地畝已否交涉退出候飭催速覆示遵此批

原具禀人托津　此案前經飭行官地清丈局轉飭瀋陽縣傳集訊辦究竟如何實情應候再飭剋日再行核奪毋庸來轅妄瀆此批

▲交涉署批示

原具禀人張子彬　禀悉已詳請催發領價到再行飭知此批

原具禀人王金奎　禀悉此案迭催該縣迄未辦結仍候再飭嚴催交涉局查案辦理可也此批

▲瀋陽縣公署批示

原具禀人劉永漢　禀悉應准起科仰持交小銀元六十九元二角四分送縣以憑發照圖結存戶管登簿此批

原具禀人劉蕙　禀悉應准起科仰持交小銀元四十八元九角六分送縣以憑照圖結存戶管發還此批

原具禀人石文昌　該屯地應由原業承領候即委勘明確再行發價此批

茶園　演　金　玉　許

管業事項合亟登報聲明　奉天興業總銀行謹啓

紙抑或刊登廣告徑向李楊二君接洽可也　奉天盛京時報館啓

介紹人

日本郵船會社滊船廣告 由大連埠頭起

淡路丸 一月廿八日（陰十二月廿四日）往長崎門司神戶橫濱
相模丸 一月卅一日（陰十二月廿七日）往秦皇島

乘船票由本出張所自賣如有客請至本所購買

日本郵船會社代理店 三井洋行大連支店 電話（二一〇）（四六〇）

本報招募分館代派處廣告

啓者本報自出版以來歷經數年之久而言論純正事體精詳已爲遠近各界夙所知無□□購閱本報以廣見聞也故今本報擬欲再施擴充銷路特將現未設立分館代派處之各地另行招募辦理分館代派處藉以便利僻塞之地均得易爲購閱分有熱心公益願代提倡本報欲任下列之各地分館經理或代派處能先自出就近如實承保者請即通函或親來本館面訂一切可也茲將未設分館代派處各縣開列於左

北 五常縣 義州 金州 復州 寬甸縣 奉化縣 呼蘭
甯古塔 新什河 興京 輯安縣 臨江縣 盤山縣 柳河縣 彰武縣
康平縣 懷德縣 洮南府 西安縣 安圖縣 撫松縣 鎮東縣 開通縣
靖安縣 長白府 安廣縣 輝南縣

本報營業部啓

長春大通棧廣告

啓者敝棧字號大通棧三字資本家係孫姓兩家經理人孫俊傑自南滿鐵道開始創立敝□即來長春開設只此一家並無連號分設至於川換交易商界恒情其實各執各業各無關槃數年以來頗蒙各界歡迎仕宦行臺商旅投寓互相爭先敝號感戴之餘甚知克己是以接待客商轉運貨物無不加意周到謹慎從事以保信用方不負賜四方君子惠顧之雅至非法之言不敢妄發非義之人由來禁絕何恐各埠與敝棧字重複萬一出不備人品既良莠不齊情形則皂白難分時勢所迫不得不預爲防範特此聲明俾衆週知是所感禱

本棧主任孫俊傑謹白

東溝成發永啓事

茲有興屬樂家崗于永江於本年五月間借到商號小洋四百七十五元八角當立有字據兩紙爲執一三百九十元一八十五元八角嗣因十月間中途遺失彼此借務已清除在興屬商鎮商會聲明立案外無論此據何人接授均作無效特此聲明

俄商秋林洋行

啓者本行由哈爾濱分設在奉鼓樓北大街路東歷有年矣所有貨物零售批發並辦貨均可隨意茲今特由本國運到各種頂上毛氈大哈拉毛泥青口絨斜文布哈嗶嘰色印花布合斜子布地毯布及鐘頭食物各色洋酒頂上香濱單套白蘭地酒一切所用物品無不備新到眞正美人牙粉羅鍋香皂各色香皂各樣香水靈油洗臉具芝蘭五金鐵器開槳鎖枝鉸鏈機器木匠應用器具廚房木鐵傢具俱全留聲機千里鏡西式皮靴皮鞋並有頂上小皮箱各色漆皮套靴各種磁器紙煙花素茶呼杯一概俱全其餘貨物不及備載中外紳商加備惠臨一切價目無不格外克己恐未週知特此佈告 中國電話二百九十二號

管業課目

孔雀印純良藥品
特種工業用藥品
化學用藥品
最新醫療機械
精密醫器材料
著名丸散膏丹
精製染料品
純良藥用酒

MM

藥種貿易商 村井延壽堂藥房

本店 奉天城內鐘樓南大街 振替口座大連三四番 日電話五二〇番 電報（ムレヤス）
支店 天津日本租界壽街 振替口座大連一四一五番 中電話二一六八號 電報（ナカムラ）
支店 長春北門外祝町 振替口座大連三四一番 日電話五一九番 電報（ムレヤ）
支店 大連伊勢町六十號地 振替口座大連四六〇番 日電話長七一六八 電報（ムレヤ）

註冊商標 登錄 齊標

新發明 新案特許三五三八六號

桃牌頂上優品 橡皮靴鞋底出售

泰盛公司（泰武靴廠）

奉天煤炭同業組合

撫順塊煤 煙台爐煤 發售 寶榮公司 奉天小西門外南大什字街路東 電話日二一五番 中五十五號
本溪湖塊煤 發售 大昌煤局 奉天鐵道附屬地 電話日二〇九番 中二百四十二號
牛心台無煙煤 發售 三有公司 奉天西塔大街路北 電話日二四三番 中二百號
撫順塊煤 煙台爐煤 發售 公益公司 奉天小西關大街路北 電話日五四四番 中七十號

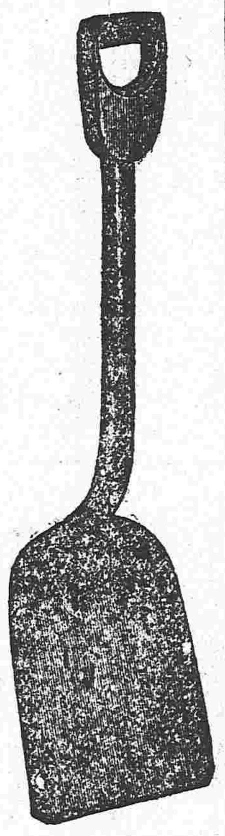

鐵器機器材料五金雜貨俱全

奉天 藤田洋行

本店東華門大街電話二二一四
支店鐘樓南大街電話二二四

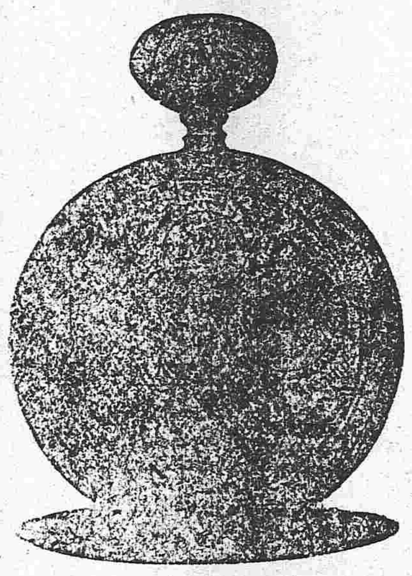

金銀鐘表寶石 首飾高等雜貨

恭頌柳河縣霍雲溪監督 傅澤臣局長政績

本鎮昨今兩年盜匪肆擾商民損失財產元氣大傷幸本年秋收有穩市面營業保無他虞所賴縣監督税局長後先換任於衛民之兵於國之稅均已籌切整頓當錄街被劫之餘激厲警團分路入山協力追捕飛調兩營助旅星夜撮禁獲盜則按法懲除嫌疑無罪訊明即釋霍監督到任未久愛民政績已於治盜著其能稅捐傳局長勤征新困舊各稅化私歸公開其每日報解較往常多加一倍局卡員役剔以揮霍而來今竟激窮而去商民擔負雖重致爲經征者剔除中飽霍傅二公愛民裕國使商等佩服感登諸報端藉伸微悃

柳河縣孤山子鎮工商業戶全啓

東三醫院廣告

啓者本院自設立以來十載於茲凡來診療者無不審慎用藥務望病數一經治療受病除而蒙各界之信任得以日漸發達茲緣舊址房宇狹窄不足以酬諸君雅特於日前遷移於舊址之北首道西洋井胡同面東大門內如蒙光顧請移玉趾可也特此聲明以免相左

奉天 牛心台爐煤大減價

每頓小洋六元三角車脚在內

南滿鐵路公司煤廠

三有公司 電話 中二〇〇號 日二四三番
和盛公司 電話 中一七六號 日五四三番
義成公司 電話 中二八〇號 日一三一番

昌新公司駐奉事務所

昌新公司總理高子白爲登廣告事因敝人有他事外出所有本公司籌備進行一切事宜均委託於張振卿世錫五二君辦理此後凡有與本公司交易接洽等事請直向該總經理張君等面議此外若有他人假借本公司名義無論何事未經張君等面許本公司概不承認特此告白

大南關西二道崗子 昌新公司駐奉事務所

本行由上海分號開設奉天小西關大街路北門市

批發 零售

電燈、電話、電鈴、瓦斯之機器材料各種
花燈、花罩、手電燈、乾電池、水電石並
電燈、電話、電鈴瓦斯燈包工修理一概保險

瑞華號 中國電話分局二百二十號

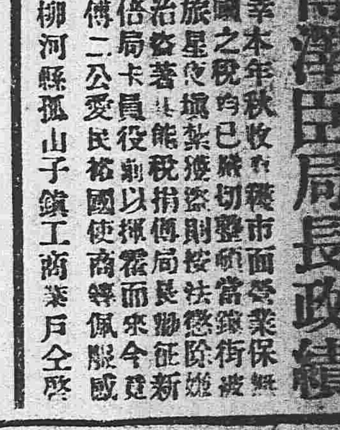

滿門（月牌）各種機器並工業用像具直接輸入

品質優良 價格低廉 堅固無比 如有需要者 一經通知即將價格說明

美國 鴻恩公司 大連市大山通六十一號地 電話一千十八番

井上誠昌堂大藥房廣告

請看由是退治損身亡國症

最新發明 靈驗確著 治淋之三藥

淋症者損身亡國之症也。世上治淋之藥種類千萬不可勝數。患者無不迷於撰擇。弊堂於是化驗千萬之治淋藥中撰得確有効能者左例之三種。患者須信弊堂擇其一而服之定知予言之不妄也。

● コノサルピン 哥挪撒兒平 定價每百粒一盒日金一圓卅五錢
● ツヨール 次葯兒 定價卅百粒一盒日金一圓卅五錢
● サンタミン氏 安東珊打珉 定價一個禮拜日金七十錢

此三藥均專治。五淋白濁、下消瀝小便短赤莖中作疼、並治婦人、赤白帶下等症。一日三次每吃飯後用開水服用可也

奉天小西關 日本電話五一番 中國電話九七番

輸出入貿易商

滿洲特產物、砂糖小麥粉、石油機械油、燐寸諸紙類、其他諸雜貨

增田洋行

增田合名會社大連出張所 大連市內通一番地 電話長一五一番

腦病良藥 健腦丸

健腦爲成功之本

健腦丸爲健腦之素

理想的腦病之最良藥

宜速服之!!!

主效：腦充血 腦貧血 眩暈 腦膜炎 卒倒 健忘 上頭火 憂鬱 便塞 神經痛 頭痛 癲癇

特長：健腦丸常用之勿行間斷可以清爽火愉快便通以及充血中風卒倒等神經急症皆能預防之或治癒之並於增記憶力有莫大之增進効

藥價：三日分二十錢 一星期分四十五錢 二星期分八十五錢 三星期分一圓廿五錢 九星期分二圓

全國各藥房皆有代售

丹平商會藥房發賣